

kakakuFX Mk-II

POWERED BY  DUKASCOPY

JForex 操作マニュアル

2010/10版

ファイル ポートフォリオ ニュース サービス ツール ヘルプ 2010-08-23 03:25:00 GMT

USD/JPY

注文エントリー

ビッド	9.6	6.4	アスク
85.			85.
34₀			35₀
売り USD			買い USD

bidで買指値 askで売指値

数量(単位): 250000

条件付き注文

売買サイド 買い

入力 @MKT

スリッページ

逆指値 ビッド

指値 limit

注文を送信する

Market Depth

411.5/85.317 85.372/407.4

Vol	ビッド	アスク	Vol
9.6	85.340	85.350	6.4
14.4	85.335	85.355	13.6
31.6	85.330	85.360	27.8
7.6	85.325	85.365	73.2
90.2	85.320	85.370	91.5
54	85.315	85.375	105.
32.7	85.310	85.380	14.5
7.9	85.305	85.385	57.7
24	85.300	85.390	17

Workspace

- 銘柄
 - EUR/USD
 - GBP/USD
 - USD/CHF
 - USD/JPY
- ストラテジー
 - EMAPredictive
 - MACross_Exp
 - MACross_Exp
- チャート

USD/JPY 1時間

03:00 2010-08-23 H: 85.265 L: 85.33 O: 85.33 C: 85.34 V: 4052 N: 146 of 146

マーケット・オーバービュー DEMO

タブ 銘柄

Tab 1 x

EUR/USD		USD/CHF	
ビッド	4.0 1.6	アスク	8.8 1.6
1.27		1.27	
18₅		19₅	
売り EUR		買い EUR	

bidで買指値 askで売指値 bidで買指値 askで売指値

数量(単位): 250000 数量(単位): 250000.0

スリッページ スリッページ

GBP/USD		USD/JPY	
ビッド	4.2 1.0	アスク	9.6 6.4
1.55		85.	
67₀		34₀	
売り GBP		買い USD	

bidで買指値 askで売指値 bidで買指値 askで売指値

数量(単位): 250000 数量(単位): 250000.0

スリッページ スリッページ

純資産 JPY 15,439,224.67 | 取引可能額 JPY 1,543,922,467.00 | P/L(損益) JPY 0.00 | 証拠金使用率 0% | ワンクリック | Skype | 接続 | 分離

目次

1. はじめに
2. 取引執行プロセス
3. セキュリティ、等
4. 取引システム概観
5. 注文
6. レポート
7. チャート
8. マーケット分析

(注意)

この操作マニュアルは、リリース前のkakakuFX Mk IIの画面をベースに作成されています。リリース後の実際の取引画面とは異なる場合があります。

またリリース当初の操作マニュアルは暫定版です。内容が更新された場合には、最新版の操作マニュアルを参照してください。

操作マニュアルに載っていない内容については、カカクコム・フィナンシャルお客様サポートセンターまでお問い合わせください。

1. はじめに

1.1. マーケット・リスク

取引システムを使う際には、レート変動や急なレート変更等のマーケット・リスクを無くしたり、軽減したりすることは出来ないことを知っておいてください。電子取引システムを使うことで様々なリスクを軽減することは可能でも、マーケット・リスクそのものを無くすることは出来ません。取引をされる前に、取引システムを利用することで起きうる以下に書かれていることを完全に理解するためにもリスク管理方法を見直しておくことが推奨されます。

1.2. オペレーショナル・リスク

取引システムを使う際には、オペレーショナル・リスクについても理解が必要です。取引システムは最適化や改善の上テストも行われていますが、リスクが残されている可能性はあります。ただ、技術的、人為的、通信上等に限らず全てのオペレーショナル・リスクは、マーケット・リスクとは反対に最大限に軽減が可能です。取引システムの利用者に対して、このようなオペレーショナル・リスクが可能な限り起きないようにシステム開発は行われています。

1.3. 取引システムマニュアル

デモ取引システムを使用している間に必ず取引システムマニュアルをお読みください。ライブ取引システムに移行する前にわからないことが出てきた場合には、カカクコム・フィナンシャルお客様サポートセンターをご利用ください。なお、取引システムマニュアルは取引システムのバージョンアップ等に伴い、予告なく変更されることがあります。

1.4. デモ取引とライブ取引

デモ取引システムとライブ取引システムの機能に違いはありませんが、デモ取引とライブ取引ではマーケット環境によって違いが出てきます。最大の違いはデモ取引の場合、実際のマーケットへは影響を与えませんが、ライブ取引では、特に大きな取引金額の場合にマーケットへ与える影響が大きくなります。さらに、デモ取引とライブ取引では精神的な影響が全く異なりますので、デモ取引での結果を自分の実力だと過信することが無いようにしてください。

2. 取引執行プロセス

システム提供元であるデュカスコピーは為替市場の流動性を最大限に増やし、世界最高水準のスプレッドを提供することを目的とした全く新しいコンセプトを作りあげました。このモデルは基本的に分散型のマーケット・プレイスをベースに、集合型と分散型の市場参加者の複数のレート提示を結び付けています。このコンセプトにより、リアルタイムで最善の市場レートに注文を結び付けることが可能なのです。

2.1. マーケット・メーカーとマーケット・ユーザー

指値注文はサーバー上のオーダーブックにビッド、オファーとして登録され、これらはマーケット・メーカーとなります。いっぽう成行注文と逆指値注文はマーケット・ユーザーとなります。一般的にマーケット・メーカーは価格の状況を示し、マーケット・ユーザーは価格の執行を示します。不利な点をあげると、マーケット・メーカーは全ての注文が執行されるとは限らないこと、マーケット・ユーザーは執行レートがやや悪くなることです。

2.2. マーケット・プレイスとマーケット・メイク

マーケット・プレイス方式(オークション方式とも呼ぶ)はマーケット・メイク方式(いわゆる業者によるレート提示)と異り、レート提示者どうしを結び付ける方法です。両方式の最大の違いはマーケット・プレイス方式では結果としてのスプレッドであり、レートそのものにスプレッドがあるわけではありません。このマーケット・プレイス方式を提供する代わりに、我々は取引金額に応じた手数料いただきます。いっぽうマーケット・メイク方式ではレート提示の際のスプレッドが収入なのです。我々はマーケット・プレイス方式のほうが、より透明性が高く、参加者間の不利益を排除する方式であると考えています。

3. セキュリティ、他

3.1. パスワード

初期パスワードはいつでも変更可能です。以下の方法で初期パスワードを変更した上で取引システムをご利用ください。パスワードを忘れてしまった場合は、お客様サポートセンターまで連絡いただければリセットいたします。

1. 取引ツールにログインし画面上部の[ツール]から[パスワード変更]を選択します。

2. パスワードの変更画面が表示されます。

ログイン:	<input type="text"/>
現在のパスワード:	<input type="password"/>
新しいパスワード:	<input type="password"/>
新しいパスワードの確認:	<input type="password"/>
	<input type="button" value="更新"/>

パスワード変更の注意事項

- ・パスワードに使用できる文字はアルファベット大文字(A-Z)、アルファベット小文字(a-z)、数字の0から9です。
- ・パスワードの長さは少なくとも8文字で少なくとも大文字と小文字が1字ずつ含まれている必要があります。
(適切なパスワードであれば入力欄が薄い赤から薄い緑に変化します。)

3. 最後に[Update]のボタンを押して完了です。

3.2. リカバリー

取引システムが動作しなくなった場合、システムは自動的に再起動のプロセスに入ります。テクニカルな問題や取引に関する質問がありましたら、カカクコム・フィナンシャルお客様サポートセンターまでお問い合わせください。

4. 取引システム概要

4.1. マーケット・アクセス

取引システムはSWFXのマーケット・プレイス、つまり参加者間の取引レートへのアクセスを提供します。また、取引の厚みを増すためマーケット・プレイスだけでなく、主要な銀行からのレートもフィードしています。ユーザーは、この特権的なアクセスを持っていることで、取引の質的な改善が可能でしょう。取引システムは、Javaベースとなります。

4.2. ユーザー・インターフェース

取引システムのユーザー・インターフェースは、ユーザーに様々な状況下で柔軟性、透明性、迅速な反応を可能にしています。取引システムの各ペイン(枠)は、ユーザーが簡単にマーケット・レート、オーダー状況、ポジション、証拠金残高、レバレッジ、損益をモニター、あるいは実行できるようになっています。中心となるユーザー・インターフェースは以下の通り2つのウィンドウで構成されます。

注文エントリー Market Depth (板情報)	モニター、実行 モニター	メイン・ウィンドウ メイン・ウィンドウ
ポジション・サマリー ポジション 注文 メッセージ マーケット・オーバービュー	モニター、実行 モニター、実行 モニター、実行 モニター モニター、実行	メイン・ウィンドウ メイン・ウィンドウ メイン・ウィンドウ メイン・ウィンドウ マーケット・オーバービュー

メイン・ウィンドウもマーケット・オーバービュー・ウィンドウもサイズ変更が可能で、それぞれ独立して動かすことが出来ます。詳細はこの後の各章をご覧ください。

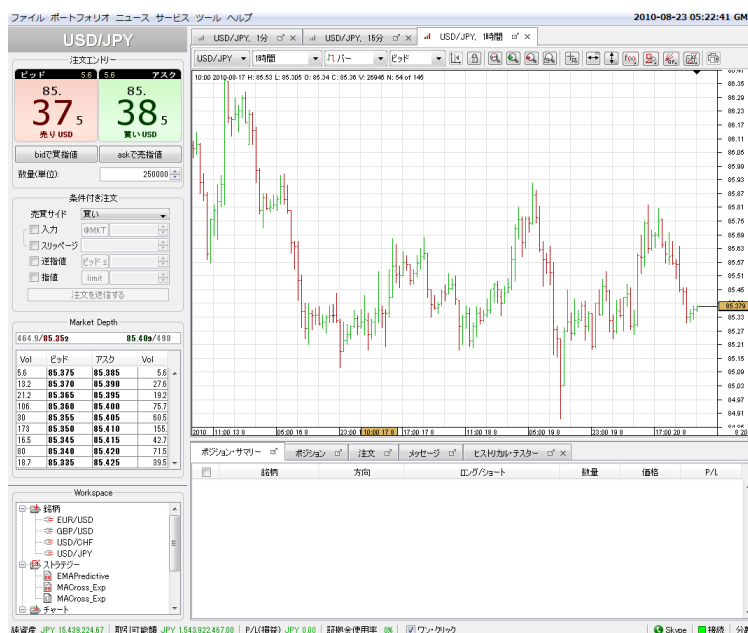

4.3. マーケット・オーバービュー

ユーザーは複数通貨ペアのマーケット・アクティビティを一覧することが可能です。各通貨ペアのビッドとアスクが該当ボリューム(ボリュームの金額表示は100万通貨単位)とともに表示され、各通貨ペア個別の注文設定も可能となっています。各通貨ペアの表示をダブルクリックすることで別ウインドウが開きます。このウインドウでは、ビッド、アスク、Market Depth(板情報)が全てリアルタイムで更新されます。ユーザーはマーケット・オーバービューを自分の好みにあわせて構成できます。マーケット・オーバービューの通貨ペアは、メニューから追加できます。また、マーケット・オーバービューでは複数のタブ設定が可能のため、ユーザーの好みにあわせてグループ表示も可能です。

タブの追加と通貨ペアの選択例

以下はタブを追加し、タブの名前をクロス円とする例です。

まず、マーケット・オーバービューの「タブ」から「新しいタブ」を選択し、その後「タブを改名する」のメニューで「クロス円」と入力します。追加する通貨ペアの選択は銘柄ペインをダブルクリックします。

マーケット・オーバービューに追加された通貨ペアをダブルクリックすると、その通貨ペアの別ウインドウが開き、条件付き注文を出すことができます。

デフォルトの設定

ユーザー・インターフェースは、2つのデフォルト設定をその値とともに保存しておくことができます（機能を有効にした場合）。これらの値は自分で設定することも、その都度設定することも可能です。

デフォルトの金額:

デフォルトの注文金額を設定できます。最小取引単位は1000通貨単位となります。表示を千単位、百万単位に変えることも出来ます。

デフォルトのスリッページ:

デフォルトの最大スリッページも設定できます。単位は各通貨におけるピップ単位（1銭、1ポイント、等）となります。ログイン時のデフォルトは5ピップとなっています。ユーザーは、スリッページの設定を変更したい場合、スリッページの機能を有効にする必要があります。スリッページはマーケット・オーバービューから通貨ごとに設定可能です。

5. 注文

5.1. 成り行き注文

成り行きはもっとも簡単な注文方法で、メイン・ウィンドウからでもマーケット・オーバービューからでも行えます。通貨ペアのビッドかアスクをクリックすると、金額欄で指定した成り行き注文が発注されます。成り行き注文ではスリッページの設定も可能です。約定を高めるためにも設定しておくことを強くお勧めします。

特定のスリッページを設定しない場合には、意図しないスリッページを防ぐために自動的に最大5ピップのスリッページとなります。

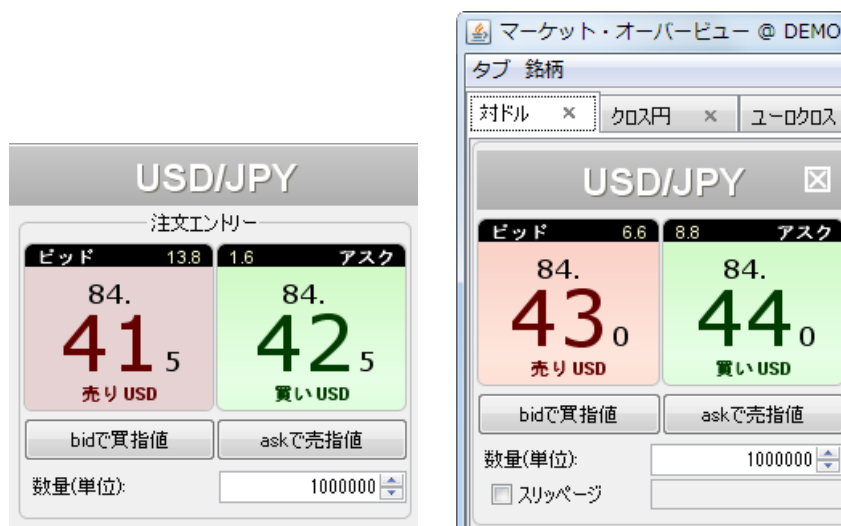

メイン・ウィンドウとマーケット・オーバービューの成り行き注文画面

注文が約定され新たなポジションが建つと、ポジション・サマリー、ポジションのペインに表示されます。注文が約定されなかった場合には、注文が約定されなかったという知らせがメッセージ・ペインに表示されます。

5.2. ワン・クリック注文

成り行き注文はビッドかアスクをマウスでクリックすることで発注されますが、ユーザーはこのマウスによるクリックをワン・クリックにするか2回クリック(確認画面あり)にするかを選べます。この設定は、ステータスバーにあるワン・クリックのチェックボックスで変更できます。ワン・クリック注文は発注が速いのですが、発注後に変更することは出来ません。

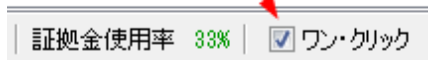

5.3. ビッドで買指値、アスクで売指値

「ビッドで買指値」、「アスクで売指値」を置くことで、その時点でのマーケット・メイキングが可能です。この注文を置いた場合、その注文の全体もしくは部分が約定されるまでMarket Depth(板情報の列)に加わります。部分約定となった場合、残りの注文はそのまま続行されます。この注文では注文の列の順番に達する保証はありませんが、後から同じレートで入ってくる買指値、売指値よりは優先して処理されます。この注文は注文ペインに表示されます。なお、ビッド、アスクに置く指値は現状のマーケット・レートからかい離していても置くことが可能です。

この注文にはGTC(キャンセルするまで有効)、注文有効期間(決まった時間有効)、注文有効期日(指定した日時まで有効)の指定することもできます。この注文手法以外では注文有効期間は全てGTCとなります。

A screenshot of the 'USD/JPY ビッド' (USD/JPY Bid) dialog box. The title bar says 'USD/JPY ビッド'. The main title is 'USD/JPY ビッド'. The '数量(単位):' (Quantity) is set to 1000000. The '価格' (Price) is set to 84.22. There are three radio buttons: 'GTC' (selected), '注文有効期間' (Order Validity Period), and '注文有効期日' (Order Validity Date). At the bottom, there are 'OK' and 'リフレッシュ' (Refresh) buttons.A screenshot of the 'USD/JPY ビッド' (USD/JPY Bid) dialog box. The title bar says 'USD/JPY ビッド'. The main title is 'USD/JPY ビッド'. The '数量(単位):' (Quantity) is set to 1000000. The '価格' (Price) is set to 84.22. There are three radio buttons: 'GTC', '注文有効期間' (selected), and '注文有効期日'. Below the radio buttons, there is a dropdown menu showing '10' and '分' (minutes). At the bottom, there are 'OK' and 'リフレッシュ' (Refresh) buttons.

5.4.条件付き注文

条件付き注文は注文時のトリガーが必要です。ユーザーはレートが特定の水準に達した時に注文を入れることが出来るため、注文時にそのためのパラメータ入力が必要となります。また条件付き注文は、その注文レベルに達する前であればいつでも修正、キャンセルが可能です。ユーザーはこの後に例示する各種の条件付き注文を出すことができます。

5.4.1.逆指値の買い

逆指値の買いは、レートが特定の水準まで上がった時に買う注文です。設定は、売買サイド「買い」、入力は「ビッド \geq ストップ」か「アスク \geq ストップ」を選択し希望レートを入力します。逆指値の買いはレートが達した時点で成り行き注文として処理されます。

5.4.2.逆指値の売り

逆指値の売りは、レートが特定の水準まで下がった時に売る注文です。設定は、売買サイド「売り」、入力は「ビッド \leq ストップ」か「アスク \leq ストップ」を選択し希望レートを入力します。逆指値の売りはレートが達した時点で成り行き注文として処理されます。

5.4.3.リミット付逆指値の買い、売り

リミット付逆指値の買い、逆指値の売りは、レートが特定の水準に達した時に売買を行う注文です。設定は、逆指値の買い、逆指値の売りと同じですが、レートとともにスリッページを入力します。この注文はレートに達した時点で成り行き注文として処理されますが、スリッページを含めたレートよりも有利なレートでのみ約定され、約定されなかった場合には指値注文となります。

下の例は、逆指値の買い(ビッド \geq ストップ@84.45)で、かつスリッページに1.0が指定されているので84.45がビッドになった段階で、84.46よりも有利なレートでのみ逆指値の買いを行います。約定しなかった場合、84.45の指値の買い注文となります。

MIT注文とは

MIT注文とは、Market If Touch注文、つまりピップス(スリッページ)を許容した指値注文のことです。MITレートに達した段階で、指定したピップスの範囲内のベストプライスで注文を約定します。

例: マーケットが84.34 - 35の時に、アスク \leq MIT (84.30)スリッページ1.0と指定。

この場合、アスクが84.30以下になった段階で、84.31以下のベストプライスでドル買いの約定を行います。

5.4.4.ストップ注文+利食い注文

ユーザーは、一定の条件に沿って注文が出されたり、約定されたりする注文を出すことができます。例えば、成り行きで注文を出し、更にもその約定に対して利食いの注文とストップの注文を組み合わせたといったケースです。ポジションを持った場合、通常そのポジションを仕切るレベルも考えますので、そうした注文の出し方を見ていきます。

USD/JPY
注文エントリー

ビッド 16.0 1.6 アスク

85. 85.
89₅ **90**₅
売り USD 買い USD

bidで買指値 askで売指値

数量(単位): 1000000.0

条件付き注文

売買サイド 買い

入力 @MKT

スリッページ

逆指値 ビッド ≤ 85.785

指値 limit 85.985

注文を送信する

条件付き注文画面: 上の例は、成り行きで買った後に、ストップ注文と利食いの注文を同時に出すケースです。ストップ注文についてはビッド・ストップとアスク・ストップを選択可能です。

ポジション画面: ポジションが建っている時にポジション画面で右クリックすることで、ストップ注文、利食い注文、条件付き注文を出すことができます。注文を出すと注文ペインに反映されます。

ストップ注文や利食い注文の条件付き注文はキャンセルするまで有効です。

5.4.5 トレーリング・ストップ

トレーリング・ストップは仕切りのストップ注文とエントリーの逆指値に注文の編集機能で対応しています。マーケットの値動きの変化にあわせて注文の水準を変えていくことで、潜在的な利益を大きくし、潜在的な損失を抑えることが可能です。

トレーリング・ストップでは、以下のようにトレーリングのステップ幅を変えることができます。パラメータは注文の編集により可能で、最小幅は10ピップにセットされています。

ストップ注文も新規の逆指値もレートがトレーリング・ストップ幅と同じかそれ以上動いた(離れた)場合、レートがその方向に動いた場合、そのレートの分だけトレーリングします。

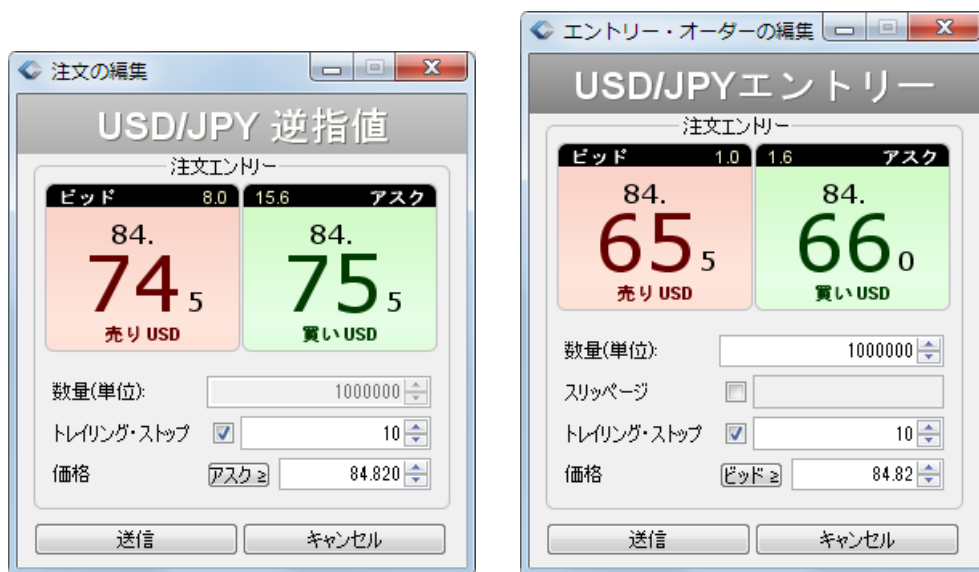

5.5.スリッページのコントロール

注文を出す際にユーザーにはスリッページのリスクがあります。スリッページとは注文を出したレートと約定レートとの差です。

スリッページは「ピング(Ping)の遅延」が原因です。これはネット取引において必ず発生する現象で、サーバーにレートを供給する多くのマーケット・メーカーとマーケット・ユーザーとの間の複雑な通信環境が発生させる遅延が原因で避けることは出来ません。

マーケット・レートと同じか少ない金額の場合:
通常のマーケット環境ではスリッページはほとんど発生しません。しかし、経済指標やニュースの発表等、取引量が増える環境では負荷が高まります。

つまりユーザーが取引しようと思っているレートと約定されるレートとの間にスリッページが発生しやすくなります。また、こうした際のスリッページは有利に働くことも不利に働くこともあり得ます。

マーケット・レートよりも大きな金額の場合：

もし注文金額がマーケット・レートよりも大きな金額の場合、ユーザーが設定したスリッページの範囲内で、Market Depth(板情報)のレート順に約定が行われます。

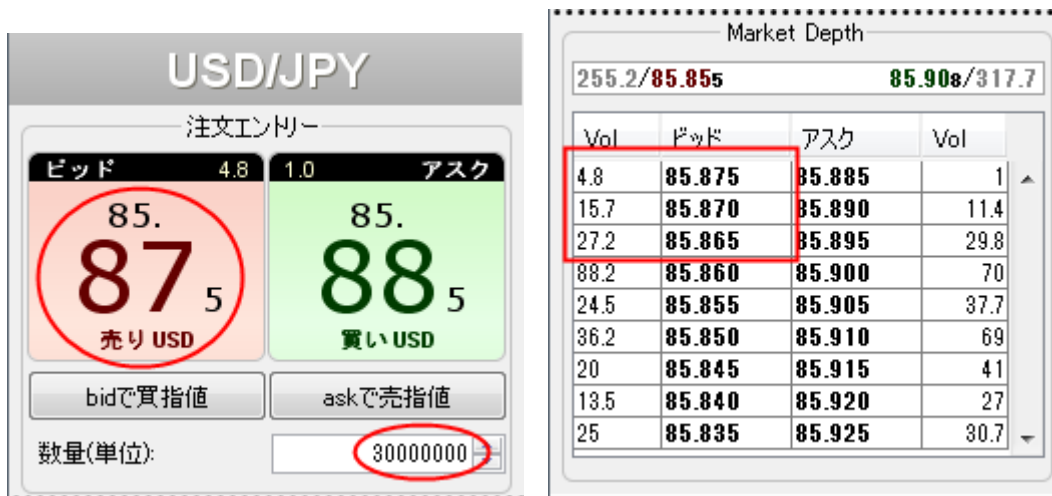

上の例はドル円で3千万ドルの注文を出そうとしています。この時のMarket Depth(板情報)では85.865までのレートをヒットすることとなります。85.875で4.8百万ドル、85.87で15.7百万ドル、85.865で残りの9.5百万ドルの注文が約定されることとなりますので、平均約定レートは85.8692となるでしょう。

スリッページ幅の設定はマーケットビュー・ウィンドウでは各通貨のペインにおいて可能です。スリッページ幅を設定することで約定するレートの幅を決められますが、金額によっては約定されない場合もあります。

次の例で、左側はスリッページがゼロになっていますが、この場合スリッページが不可避だった場合約定は行われず、メッセージ・ペインにその旨が表示されます。右側はスリッページが5ピップスに設定されていますので、5ピップスを超えない範囲で注文は約定されます。しかし、値動きによって5ピップスでも約定に至らないといったケースでは約定されず、その旨がメッセージ・ペインに表示されます。

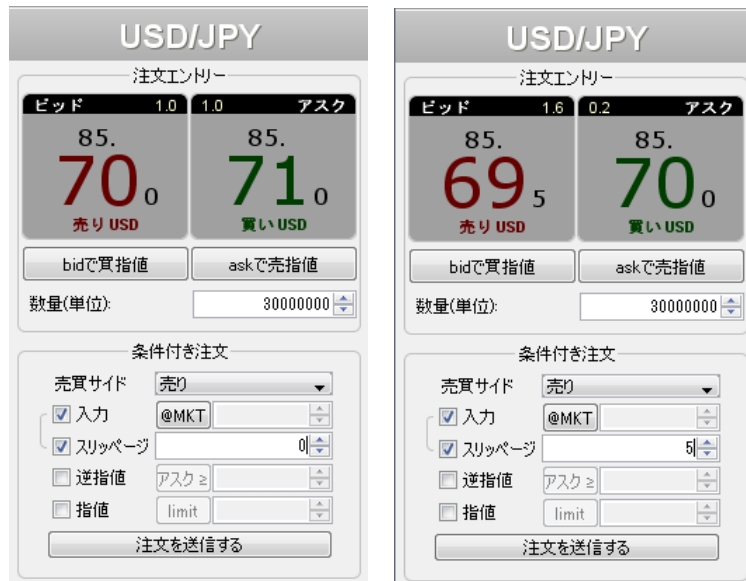

一般に、スリッページ幅を広げることは不利なレートを許容する代わりに約定の可能性は高まります。いっぽう、スリッページ幅を狭めることは不利なレートが付くリスクを減らす代わりに約定の可能性は低くなります。

最大のスリッページ幅はユーザーが個別に設定可能です。以下はマーケット・オーバービューでスリッページ幅を個別に設定した例です。

5.6.注文の管理

注文ペインには全ての注文が表示されます。各欄にそれぞれの注文がどのような状態にあるのかを確認することができます。

ポジション・サマリー (1)		ポジション (1)		注文 (4)		メッセージ						
<input type="checkbox"/>	時間	Ext. ID	ポジションID	注文ID	銘柄	売買サイド	数量	注文	価格	種類	ステータス	有効期限
<input type="checkbox"/>	2010-08-30...	jfiu3erdc	9923265	47289733	USD/JPY	SELL	USD 1000000	ENTRY	85.93	LIMIT	PENDING	GTC
<input type="checkbox"/>	2010-08-30...	jfiu5476	9923267	47289737	USD/JPY	BUY	USD 1000000	ENTRY	83.68	LIMIT	PENDING	GTC
<input type="checkbox"/>	2010-08-30...	jf13lcuqx	9923270	47289747	EUR/JPY	BUY	EUR 1000000	BID	107.82	LIMIT	PLACED	2010-08-30...
<input type="checkbox"/>	2010-08-30...	jf8h0tw13	9923274	47289761	EUR/USD	SELL	EUR 1000000	ENTRY	BID ≤ 1.2724	STOP	PENDING	GTC

ユーザーは各欄の内容に応じて注文をソートすることも出来ます。

<input type="checkbox"/>	時間	Ext. ID	ポジションID	注文ID	銘柄	売買サ...	数量	注文	価格	種類	ステータス	有効期限
<input type="checkbox"/>	2010-08-30...	jfiu5476	9923267	47289737	USD/JPY	BUY	USD 1000000	ENTRY	83.68	LIMIT	PENDING	GTC
<input type="checkbox"/>	2010-08-30...	jf13lcuqx	9923270	47289747	EUR/JPY	BUY	EUR 1000000	BID	107.82	LIMIT	PLACED	2010-08-30...
<input type="checkbox"/>	2010-08-30...	jfiu3erdc	9923265	47289733	USD/JPY	SELL	USD 1000000	ENTRY	85.93	LIMIT	PENDING	GTC
<input type="checkbox"/>	2010-08-30...	jf8h0tw13	9923274	47289761	EUR/USD	SELL	EUR 1000000	ENTRY	BID ≤ 1.2724	STOP	PENDING	GTC

各注文は注文ペインから選択後、右クリックすることで注文内容を修正したり、取り消したりすることが出来ます。複数注文を選択することも出来ます。

<input type="checkbox"/>	時間	Ext. ID	ポジションID	注文ID	銘柄	売買サ...	数量	注文	価格	種類	ステータス	有効期限
<input checked="" type="checkbox"/>				47289737	USD/JPY	BUY	USD 1000000	ENTRY	83.68	LIMIT	PENDING	GTC
<input type="checkbox"/>				47289747	EUR/JPY	BUY	EUR 1000000	BID	107.82	LIMIT	PLACED	2010-08-30...
<input type="checkbox"/>				47289733	USD/JPY	SELL	USD 1000000	ENTRY	85.93	LIMIT	PENDING	GTC
<input type="checkbox"/>				47289761	EUR/USD	SELL	EUR 1000000	ENTRY	BID ≤ 1.2724	STOP	PENDING	GTC

- キャンセル・オーダー
- 選択されたものをキャンセルする
- オーダーを編集する
- OCOグループ化する
- OCOのグループ化解除
- 逆指値を追加
- 指値を追加

13,311 | 使用率 12% | ワン・クリック | Skype | 接続 | 分離

いったん注文が取り消されるか約定されると、その注文は注文ペインから無くなります。しかし、ポートフォリオ・ペインのログを参照することで履歴を確認することは可能です。注文の取り消し、修正はメッセージ・ペインにも表示されます。

5.7.OCOのグループ化

OCO機能は2つの独立した注文をOCO注文とする機能です。OCO [one cancels the other]は名前の通り、OCOのグループ化を行うことで、片方の注文が約定された場合、もう片方の注文は自動的にキャンセルされます。OCOのグループ化は以下の組み合わせの場合に利用可能です。

指値の買い + 指値の売り
 指値の買い + 逆指値の買い
 指値の売り + 逆指値の売り
 逆指値の買い+ 逆指値の売り

OCOのグループ化は次の例を見てください。注文ペインで2つの注文(85.90で指値の売り、84.80で逆指値の売り)があり、これら2つの注文を選択後右クリックすると「OCOへグループ化する」というメニューが現れます。グループ化すると注文ペインにOCOであることが表示されます。

<input checked="" type="checkbox"/>	時間	Ext. ID	ポジションID	注文ID	銘柄	売買サ...	数量	注文	価格	種類	ステータス	有効期限
<input checked="" type="checkbox"/>	2010-08-31				USD/JPY	SELL	USD 1000000	ENTRY	BID ≤ 84.8	STOP	PENDING	GTC
<input checked="" type="checkbox"/>	2010-08-31				USD/JPY	SELL	USD 1000000	ENTRY	85.9	LIMIT	PENDING	GTC

キャンセル・オーダー
 選択されたものをキャンセルする
 オーダーを編集する
OCOへグループ化する
 OCOのグループ化解除

5.8. ポジションのマージ

ユーザーは既存の同一通貨ペアのポジションをマージすることが出来ます。ポジション・サマリーでは100万ドルの買い(1件)と、20万ドルの売り(2件)があることがわかります。ポジション・ペインで明細が確認できます。

ポジション・サマリー (1)	ポジション (3)	注文 (2)	メッセージ
<input type="checkbox"/>	銘柄	方向	ロング/ショート
<input type="checkbox"/>	USD/JPY	LONG	1000000 / 200000 (1/2)
<input type="checkbox"/>			数量
<input type="checkbox"/>			USD 800000
<input type="checkbox"/>			価格
<input type="checkbox"/>			84.68
<input type="checkbox"/>			P/L
<input type="checkbox"/>			JPY 526,415.00

ポジション・サマリー (1)	ポジション (3)	注文 (2)	メッセージ
<input type="checkbox"/>	Ext. ID	ポジションID	銘柄
<input type="checkbox"/>	jf1ar9zc1	9884203	USD/JPY
<input type="checkbox"/>			方向
<input type="checkbox"/>			LONG
<input type="checkbox"/>			数量
<input type="checkbox"/>			USD 1000000
<input type="checkbox"/>			価格
<input type="checkbox"/>			84.82
<input type="checkbox"/>			現時点
<input type="checkbox"/>			85.42
<input type="checkbox"/>			逆指値注文
<input type="checkbox"/>			
<input type="checkbox"/>			指値注文
<input type="checkbox"/>			
<input type="checkbox"/>			P/L ピップス
<input type="checkbox"/>			59.5
<input type="checkbox"/>			JPY 594,915...
<input type="checkbox"/>			P/L
<input type="checkbox"/>			-5.5
<input type="checkbox"/>			JPY -5,500.00
<input type="checkbox"/>			P/L
<input type="checkbox"/>			-7.0
<input type="checkbox"/>			JPY -7,000.00

この段階ではユーザーはフレキシブルにポジションのマージを行うことができます

まずひとつめのポジションを選択し、次にその選択したポジションにマージしたいポジション(ひとつでも複数でも可)を選択します。そして右クリックして「選択したものをマージする」とすることで、それらのポジションは単一のポジションとなります。ユーザーはこの機能を使うことで注文の自由度が高まります。

ポジション・サマリー (1)		ポジション (3)		注文 (2)	メッセージ						
<input type="checkbox"/>	Ext. ID	ポジションID	銘柄	方向	数量	価格	現時点	逆指値注文	指値注文	P/L ピップス	P/L
<input type="checkbox"/>	jf1ar9zc1	9884203	USD/JPY	LONG	USD 1000000	84.825	85.355			53.0	JPY 529,915...
<input checked="" type="checkbox"/>	jf5...	002284	USD/JPY	SHORT	USD 100000	85.376	85.370			0.5	JPY 500.00
<input checked="" type="checkbox"/>	jf			SHORT	USD 100000	85.360	85.370			-1.0	JPY -1,000.00

ポジションを閉じる

選択したものを閉じる

条件付きクローズ

逆指値注文

指値注文

8,633,602.00 | 選択したものをマージする | 費用率 4% | ワンクリック | Skype | 接続 | 分

下の例では、ドル円1件の買い(100万ドル)とドル円2件の売り(計20万ドル)をマージしたことで、ドル円1件の買い(80万ドル)に変化した様子を示しています。

ポジション・サマリー (1)		ポジション (3)		注文 (2)		メッセージ					
Ext. ID	ポジションID	銘柄	方向	数量	価格	現時点	逆指値注文	指値注文	P/L ピップス	P/L	
jf1ar9zc1	9884203	USD/JPY	LONG	USD 1000000	84.825	85.390			56.5	JPY 564,915...	
jf5wzcz21	9923364	USD/JPY	SHORT	USD 100000	85.375	85.400			-2.5	JPY -2,500.00	
jfsekb211	9923365	USD/JPY	SHORT	USD 100000	85.360	85.400			-4.0	JPY -4,000.00	

ポジション・サマリー (1)		ポジション (1)		注文 (2)		メッセージ					
Ext. ID	ポジションID	銘柄	方向	数量	価格	現時点	逆指値注文	指値注文	P/L ピップス	P/L	
jfyxrp4b	9923407	USD/JPY	LONG	USD 800000	84.825	85.385			56.0	JPY 447,932...	

2つの同一通貨ペアの買いと売りの金額が同じ場合、ポジションをオフセットされていますが、画面上では買いはビッドで値洗いされ、売りはアスクで値洗いされています。しかし、実際にはポジションをマージした場合と同じ結果になります。

ポジション・サマリー (1)		ポジション (2)		注文		メッセージ					
Ext. ID	ポジションID	銘柄	方向	数量	価格	現時点	逆指値注文	指値注文	P/L ピップス	P/L	
jfyxrp4b	9923407	USD/JPY	LONG	USD 800000	84.825	85.385			56.0	JPY 447,932...	
jf1jcfa01	9923415	USD/JPY	SHORT	USD 800000	85.400	85.395			0.5	JPY 4,000.00	

またマージは金額が同一でなくても可能です。この場合はポジションをひとつにまとめることとなります。

次のユーロ円の例では、5つのポジション(売りが100万ユーロ、買いが合計40万ユーロ)をひとつの売りポジション(60万ユーロ)にまとめています。

ポジション・サマリー (2)		ポジション (7)	注文	メッセージ	
銘柄	方向	ロング/ショート	数量	価格	P/L
EUR/JPY	SHORT		400000 / 1000000 (4/1)	EUR -600000	108.76% JPY -38,000.00
USD/JPY	FLAT		800000 / 800000 (1/1)	USD 0.0	N/A JPY 447,932.00

ポジション・サマリー (2)		ポジション (7)	注文	メッセージ						
Ext. ID	ポジションID	銘柄	方向	数量	価格	現時点	逆指値注文	指値注文	P/L ピップス	P/L
jfruit7hx	9923427	EUR/JPY	LONG	EUR 100000	108.80%	108.80%			0.5	JPY 500.00
jfrsfje1f	9923428	EUR/JPY	LONG	EUR 100000	108.80%	108.80%			0.5	JPY 500.00
jfnbskc15	9923429	EUR/JPY	LONG	EUR 100000	108.80%	108.80%			0.0	JPY 0.00
jf13a9odo	9923432	EUR/JPY	LONG	EUR 100000	108.77%	108.80%			3.0	JPY 3,000.00
jf41std1d	9923435	EUR/JPY	SHORT	EUR 1000000	108.77%	108.82%			-5.0	JPY -50,000.00

ポジション・サマリー (2)		ポジション (3)	注文	メッセージ	
銘柄	方向	ロング/ショート	数量	価格	P/L
EUR/JPY	SHORT		0 / 600000 (0/1)	EUR -600000	108.77% JPY -24,000.00
USD/JPY	FLAT		800000 / 800000 (1/1)	USD 0.0	N/A JPY 451,932.00

ポジション・サマリー (2)		ポジション (3)	注文	メッセージ						
Ext. ID	ポジションID	銘柄	方向	数量	価格	現時点	逆指値注文	指値注文	P/L ピップス	P/L
jfb5uuget	9923448	EUR/JPY	SHORT	EUR 600000	108.77%	108.82%			-4.5	JPY -27,000.00

ポジションのマージをした際には、以下のようなメッセージがメッセージ・ペインに出ます。

ポジション・サマリー (2)		ポジション (3)	注文	メッセージ
メッセージをコピーする		メッセージ・ログをクリアする		
時間	メッセージ			
2010-08-30 04:23:30	Positions: 9923432, 9923435, 9923429, 9923428, 9923427 MERGED to position: 9923448			
2010-08-30 04:23:30	Merge in progress...			
	Positions 9923427, 9923428, 9923429, 9923432, 9923435: merge request accepted			

ポジションのマージが、ポジション自体をオフセットするケースでは、ポジション・サマリーやポジションのペインからそのポジションは無くなります。(ドル円で80万ドルの売りと買いのケース)

ポジション・サマリー (1)		ポジション (2)		注文	メッセージ	
<input type="checkbox"/>	銘柄	方向	ロング/ショート	数量	価格	P/L
<input type="checkbox"/>	USD/JPY	FLAT		800000 / 800000 (1/1)	USD 0.0	N/A JPY 451,932.00

ポジション・サマリー (1)		ポジション (2)		注文	メッセージ						
<input type="checkbox"/>	Ext. ID	ポジションID	銘柄	方向	数量	価格	現時点	逆指値注文	指値注文	P/L ピップス	P/L
<input type="checkbox"/>	jfxyp4b	9923407	USD/JPY	LONG	USD 800000	84.825	85.445			62.0	JPY 495,932...
<input type="checkbox"/>	jf1jcta01	9923415	USD/JPY	SHORT	USD 800000	85.400	85.450			-5.0	JPY -40,000...

ポジション・サマリー		ポジション		注文	メッセージ	
<input type="checkbox"/>	銘柄	方向	ロング/ショート	数量	価格	P/L
<input type="checkbox"/>						

ポジション・サマリー		ポジション		注文	メッセージ						
<input type="checkbox"/>	Ext. ID	ポジションID	銘柄	方向	数量	価格	現時点	逆指値注文	指値注文	P/L ピップス	P/L
<input type="checkbox"/>											

ポジションのマージは、現在建てているポジションがマージできる組み合わせものでなくてはなりません。そうでない場合は、ポジションのマージは出来ません。一例としてクロス（例：ユーロドルとドル円をユーロ円にする）は出来ないケースです。なおポジションのマージは、システム内の処理をするだけなので、手数料は発生しません。

6. レポート

6.1. 証拠金の管理

取引システムでは証拠金の状態をリアルタイムに示しています。現在持っているポジションが証拠金にどのような影響を与えるのかを容易に把握することができます。取引手数料も証拠金(純資産)に反映されますが、これは一日の引けで差し引かれます。

1日の取引終了時点(夏時間では21:00 GMT=日本時間午前6時、冬時間では22:00 GMT=日本時間午前7時)で、利益と損失が清算され証拠金残高が確定し、一日分の取引手数料もその時点のレートで円貨に換算した上で合算されます。取引口座の確定残高は、前日終了時点のものを確認可能です。口座残高の履歴はメイン・ウィンドウのポートフォリオ・メニューから「ポートフォリオ・ステートメント」で確認できます。

DUKASCOPY Swiss Forex Bank & Marketplace **Portfolio statement**

Name: _____ Client ID: _____ Date: 30.08.2010 Time: 05:28:19

Date from: 23.08.2010 Date to: 30.08.2010 By month: ... Detail level: Summary

Date	Description	Balance Change	Conv.Price	Balance change	Balance
25.08.2010	Daily Change			158 710.82 JPY	15 597 935.49 JPY
	Settlement for USD/JPY	201 800.00 JPY	1.0000	201 800.00 JPY	
	Volume commission	-43 089.18 JPY	1.0000	-43 089.18 JPY	
27.08.2010	Daily Change			431 185.64 JPY	16 029 121.13 JPY
	Settlement for USD/JPY	435 000.00 JPY	1.0000	435 000.00 JPY	
	Volume commission	-3 814.36 JPY	1.0000	-3 814.36 JPY	
30.08.2010	Daily Change			149 035.34 JPY	16 178 156.47 JPY
	Commission	-12 379.66 JPY	1.0000	-12 379.66 JPY	
	Unsettled EUR/JPY	-7 000.00 JPY	1.0000	-7 000.00 JPY	
	Unsettled USD/JPY	168 415.00 JPY	1.0000	168 415.00 JPY	

Dukascopy Bank SA ICC, Route de Pré-Bois 20, 1215 Geneva 15, Switzerland. Tel: +41 22 799 4888. Fax: +41 22 799 4880

取引のレポート

ポジション・レポート

このレポートでは、オープン（現在持っている）ポジション、ポジションを建てて以降に、クローズド（仕切った）ポジション、マージ後に仕切ったポジションをタイプ別に確認可能です。

オープン・ポジション:

オープン（現在持っている）ポジションは現在のレートで値洗いされます。損益、手数料、ポジションを建てた日時も表示されます。

クローズド・ポジション:

クローズド（仕切った）ポジションは、新しいものから日付順に表示されます。損益、手数料、ポジションを建てた日時、閉じた日時が確認可能です。

マージしたポジション:

マージしたポジションもポジション・レポートで確認可能です。

イントラデイ・ステートメント

このレポートでは日中の取引の内容が確認可能です。通貨ペアごとにまとめた損益も表示されています。

Trade ID	Position ID	Trade Date	Instrument	Primary Amount	Prim. Cur.	Price	Secondary Amount	Sec. Cur.	Current Price	Current Sec.	Sec. Cur.	Order Id
EUR/USD												
39529951	9975791	01.09.2010 04:14:15	EUR/USD	300 000.00	EUR	1.27065	-381 195.00	USD	1.27155	-381 465.00	USD	47503401
				300 000.00	EUR					P/L 270.00	USD	
USD/JPY												
39525832	9948793	31.08.2010 21:00:02	USD/JPY	1 000 000.00	USD	84.190168	-84 190 168.00	JPY	84.445	-84 445 000.00	JPY	Rollover Open
				1 000 000.00	USD					P/L 254 832.00	JPY	

Currency	Balance	Open P/L	Equity	Rates
JPY	16 177 553.46	249 832.00	16 427 385.46	1.000
USD	0.00	255.00	255.00	84.44500
JPY Equivalent	16 177 553.46	271 365.47	16 448 918.94	

ポジション・サマリー (ペイン)

このペインでは、現在持っているポジションが通貨ペアごとにサマリーとして確認できます。通貨ペア、方向、買いと売りの金額と件数、平均コスト、損益も確認できます。

ポジション (ペイン)

このペインでは、それぞれのポジションを個別に確認可能です。ポジション・サマリーで表示される内容に加えて現在のレート、利食いや損切の注文の有無とその水準も確認できます。

注文 (ペイン)

このペインでは、現在出している全ての注文を確認できます。トリガーが必要な注文の種類の場合はステータス欄にPENDINGと表示され、通常の注文ではステータス欄にPLACEDと表示されます。

トレード・ログ

トレード・ログを使うと、ユーザーの取引、注文の履歴を各種フィルター(期間別、通貨ペア別、種類別)をかけて検索することが可能です。

Date from: 01.08.2010 Date to: 31.08.2010 Last 30 days Page: 1 Records on page: 25 Last on: top

Currency: All State: All

Position ID: Order ID: Reload Print Back

Total 77 records found								
Date	Time	ID	Side	Trade	Instrument	Price		State
31.08.2010	04:04:34	Order #47392917, Position #9948341	BUY	1 000 000.00	EUR/USD	Bid 1.25		CANCELLED
31.08.2010	04:02:36	Order #47309495, Position #9924765	BUY	1 000 000.00	USD/JPY	OpIF bid > 85.445		CANCELLED
31.08.2010	04:02:18	Order #47392903, Position #9948338	BUY	100 000.00	EUR/USD	OpIF bid > 1.27		PENDING
31.08.2010	03:59:52	Order #47392854, Position #9948330	BUY	100 000.00	EUR/USD		Average 1.26525	FILLED
	03:59:52.071	Trade #39434857		100 000.00			1.26525	
31.08.2010	03:54:16	Order #47392812, Position #9948328	SELL	100 000.00	EUR/JPY		Average 106.71	FILLED
	03:54:16.511	Trade #39434817		100 000.00			106.710	
31.08.2010	03:37:25	Order #47383662, Position #9948281	BUY	100 000.00	USD/JPY		Average 84.35	FILLED
	03:37:25.025	Trade #39434586		100 000.00			84.350	
30.08.2010	07:39:58	Order #47309440, Position #9924750	BUY	1 000 000.00	USD/JPY	Bid 84.8		CANCELLED
30.08.2010	07:39:58	Order #47309440, Position #9924750	BUY	1 000 000.00	USD/JPY	Bid 84.8		CANCELLED

ポートフォリオ・ステートメント

ポートフォリオ・ステートメントは、日々の証拠金残高や変化を確認できます。また、各種フィルターを使ったり、印刷、エクスポートしたりする機能も備わっています。なお、ステートメント上の1日は清算時間をベースに24時間で区切られます。これは、欧州夏時間では日本時間の午前6時、欧州冬時間では日本時間の午前7時となります。

ポートフォリオ・ステートメントは以下の3つのレベルを選べます。

Summary

Summaryのレベルでは日次レポートが出力されます。内容としては、通貨ペアごとの取引による損益、手数料の金額、証拠金残高の推移から構成されています。これらの数字は、1日経過するごとに証拠金残高に反映されます。当日の数字は清算時間まで確定していないため、各通貨ペアの前に”Unsettled”と表示され区別され、前日までの数字は”settlement for”と表示され区別されます。通貨ペアごとの損益は通貨ペア右側に表示される通貨で”balance change”の欄に表示され、その後換算レートで円貨表示されています。[Reload]ボタンを押すことで日中のリアルタイムの変化も確認可能です。

通貨ペアのリンクをクリックすることで、その通貨ペアの詳細を確認できます。

日付のリンクをクリックすることで、その日の詳細を確認できます。

Date from: 27.08.2010 Date to: 31.08.2010 By month... Detail level: Summary

Reload Print Export Back

Date	Description	Balance Change	Conv.Price	Balance change	Balance
27.08.2010	Daily Change			431 185.64 JPY	16 029 121.13 JPY
	Settlement for USD/JPY	435 000.00 JPY	1.0000	435 000.00 JPY	
	Volume commission	-3 814.36 JPY	1.0000	-3 814.36 JPY	
30.08.2010	Daily Change			149 035.34 JPY	16 178 156.47 JPY
	Settlement for EUR/JPY	-7 000.00 JPY	1.0000	-7 000.00 JPY	
	Settlement for USD/JPY	168 415.00 JPY	1.0000	168 415.00 JPY	
	Volume commission	-12 379.66 JPY	1.0000	-12 379.66 JPY	

Order Detail

Order Detailのレベルでは各注文の詳細が出力されます。特定の日付を選択することも出来ます。以下の例は、2010年8月31日日本時間14時時点で、8月27～31日のドル円取引を出力したものです。各取引が清算時点でのレート、もしくは現時点のレート(“settl.price”)を使った値洗いが行われていることが確認できます。Rollover close とRollover openは、ポジションを翌日に持ち越した際に表示されるものです。

Date from: 27.08.2010 Date to: 31.08.2010 By month... Detail level: Order Detail
 Instrument: USD/JPY Position ID: Order ID: Trade ID:

Reload Print Export Back

Date	Time	Order ID	Position ID	Side	Trade	Instrument	Price	Settl.Price	P/L Gross	Commission	P/L Net
27.08.2010	06:42:36	Order 47184665	9881797	SELL	1 000 000.00	USD/JPY	84.750	85.225	-475 000.00 JPY	-1 271.25 JPY	-476 271.25 JPY
27.08.2010	08:32:36	Order 47187619	9881797	BUY	1 000 000.00	USD/JPY	84.715	85.225	510 000.00 JPY	-1 270.73 JPY	508 729.27 JPY
27.08.2010	08:39:09	Order 47189546	9884203	BUY	1 000 000.00	USD/JPY	84.825	85.225	400 000.00 JPY	-1 272.38 JPY	398 727.62 JPY
27.08.2010	21:00:02	Rollover Close		SELL	1 000 000.00	USD/JPY	85.225	85.225			
27.08.2010	21:00:02	Rollover Open		BUY	1 000 000.00	USD/JPY	85.225	84.620	-605 085.00 JPY		-605 085.00 JPY
30.08.2010	03:44:45	Order 47293475	9923492	SELL	100 000.00	USD/JPY	85.375	84.620	75 500.00 JPY	-128.06 JPY	75 371.94 JPY
30.08.2010	03:44:19	Order 47293481	9923492	SELL	100 000.00	USD/JPY	85.360	84.620	74 000.00 JPY	-128.04 JPY	73 871.96 JPY
30.08.2010	04:05:39	Order 47294001	9923492	SELL	800 000.00	USD/JPY	85.400	84.620	624 000.00 JPY	-1 024.80 JPY	622 975.20 JPY
31.08.2010	03:37:25	Order 47383662	9948281	BUY	100 000.00	USD/JPY	84.350	84.255	-9 500.00 JPY	-126.53 JPY	-9 626.53 JPY

このレベルでは取引内容ごとに日付、時間、取引の詳細、取引レート、清算レート、損益、手数料
 手数料込の損益を確認することができます。

Trade Detail

Tradeのレベルは、Order IDの代わりにTrade IDで詳細を確認することとなりますが、現状では
 Order Detailで表示できる内容と大きな違いはありません。今後、このレベルでの表示を強化して
 いく予定です。

Date from: 27.08.2010 Date to: 31.08.2010 By month... Detail level: Trade Detail
 Instrument: USD/JPY Position ID: Order ID: Trade ID:

Reload Print Export Back

Date	Time	Trade ID	Position ID	Amount	Instrument	Price	Settl.Price	P/L Gross	Comission	P/L Net
27.08.2010	06:42:36	Trade 39275387	9881797	-1 000 000.00	USD/JPY	84.750	85.225	-475 000.00 JPY	-1 271.25 JPY	-476 271.25 JPY
27.08.2010	08:32:36	Trade 39282315	9881797	1 000 000.00	USD/JPY	84.715	85.225	510 000.00 JPY	-1 270.73 JPY	508 729.27 JPY
27.08.2010	08:39:09	Trade 39282580	9884203	1 000 000.00	USD/JPY	84.825	85.225	400 000.00 JPY	-1 272.38 JPY	398 727.62 JPY
27.08.2010	21:00:02	Rollover Close	9884203	-1 000 000.00	USD/JPY	85.225	85.225			
27.08.2010	21:00:02	Rollover Open	9923492	1 000 000.00	USD/JPY	85.225	84.620	-605 085.00 JPY		-605 085.00 JPY
30.08.2010	03:44:45	Trade 39366893	9923492	-100 000.00	USD/JPY	85.375	84.620	75 500.00 JPY	-128.06 JPY	75 371.94 JPY
30.08.2010	03:44:19	Trade 39366885	9923492	-100 000.00	USD/JPY	85.360	84.620	74 000.00 JPY	-128.04 JPY	73 871.96 JPY
30.08.2010	04:05:39	Trade 39367254	9923492	-800 000.00	USD/JPY	85.400	84.620	624 000.00 JPY	-1 024.80 JPY	622 975.20 JPY
31.08.2010	03:37:25	Trade 39434586	9948281	100 000.00	USD/JPY	84.350	84.255	-9 500.00 JPY	-126.53 JPY	-9 626.53 JPY

6.2.証拠金：計算方法と確認

証拠金はレバレッジによって決まります。ポジションを持っている場合、必要証拠金は自動的に計算され、取引可能額も更新されます。指値注文等を出す場合には、その段階では取引可能額は変化しません。

レバレッジが効いているということは、利益だけでなく損失もまた大きくなります。レートの変動が激しい状況下では、証拠金が簡単に無くなることもあることを気に留めておく必要があります。

取引可能額は、純資産とレバレッジによって決定されます。ポジションも注文も無い場合には、純資産にレバレッジの倍率を掛けた金額が取引可能額となります。ポジションを持った段階で取引可能額は減少し、リアルタイムで更新されます。

(注)画面上ではレバレッジが100倍で計算されています。

また純資産の金額に小数点以下2桁まで表示されています。

純資産	JPY 16,114,354.78		取引可能額	JPY 1,611,435,478.00		P/L(損益)	JPY 0.00		証拠金使用率	0%
-----	-------------------	--	-------	----------------------	--	---------	----------	--	--------	----

例：ポジションも注文も出していない状態

純資産 = 10,000,000. レバレッジ50倍

取引可能額 = 10,000,000. × 50 = 500,000,000.

証拠金使用率 = 0%

例：ドル円で100万ドルを買い(@100.00) 損益が0の段階

純資産 = 10,000,000. レバレッジ50倍

取引可能額 = 10,000,000. × 50 - \$1,000,000. × @100 = 400,000,000.

証拠金使用率 = 20%

例：上のポジションを持ったままドル円が95.00まで下げた

値洗い損益 = \$1,000,000. × (95.00 - 100.00) = -5,000,000.

純資産 = 10,000,000. - 5,000,000. = 5,000,000.

取引可能額 = 5,000,000. × 50 - \$1,000,000. × @95 = 155,000,000.

証拠金使用率 = 38%

上の計算例からもわかるように、値洗い損を抱えることはリスクを増やし取引可能額を減少させますが、含み益がある場合にリスクを減らし取引可能額は増加します。取引システムの最下段において、純資産、取引可能額、損益、証拠金使用率はリアルタイムでモニターできます。また全体のリスクは、ポートフォリオメニューからカレンシー・エクスポージャーで確認できます。

カレンシー・エクスポージャー	
-84,125,168.00	JPY
+300,000.00	EUR
+618,805.00	USD
<hr/>	
+84,522,535.60	JPY

自動ロスカット

証拠金使用率が100%に近づくと取引可能額はゼロに近づきます。しかし、レートが変動し値洗い損が膨らむと取引可能額がマイナスとなってしまいますので、証拠金使用率が100%に達した段階で自動ロスカット(ポジションのカットオフ)となります。

純資産や証拠金使用率をモニターし、取引可能額が減少している時には十分な注意が必要です。取引可能額と証拠金使用率は純資産と密接な関連がありますので、取引可能額が減少し始めると、証拠金使用率が高い場合には、純資産額が大きくても、レート変動によっては急激に純資産が減少するリスクがあります。

また、純資産が一定額を下回って場合も同様に自動ロスカットとなります。

6.3.ポジションのロール

外国為替市場におけるスポット取引の決済は、USD/CAD(翌営業日)を除いて2営業日後となります。ポジションを翌日に持ち越した場合、スワップによって決済日のロールが行われます。このスワップのポイントは通貨ペア間の金利差によってプラスとなる場合もマイナスとなる場合もあります。決済日のロールは清算時点(欧州夏時間は東京午前6時、欧州冬時間は東京午前7時)で調整が行われます。ユーザーはレポート上でスワップ・ポイントを確認することができます。

6.4.取引の清算と手数料

一日の終わり(清算時点)で残っているポジションは、次のスポット決済日にロールされ円貨で損益の計算が行われます。また手数料もこの時点で口座残高から引かれることとなります。ポートフォリオ・ステートメントを見ると以下のような項目があります。

Settlement for - その通貨ペアから発生した損益

Volume commissions - 取引手数料

Debit/Credit - 現金の入出金

イントラデイ・ステートメントでは一番下の段で、通貨ペアごとの損益と換算レートを確認することができます。

7. チャート

チャートに表示されるレートは、ライブ・レート、ヒストリカル・レートとも実際の取引レートと異なる場合があります。チャート上に表示されているレートで約定されないこともあり得ます。

取引システム内で多機能なチャートも利用可能です。

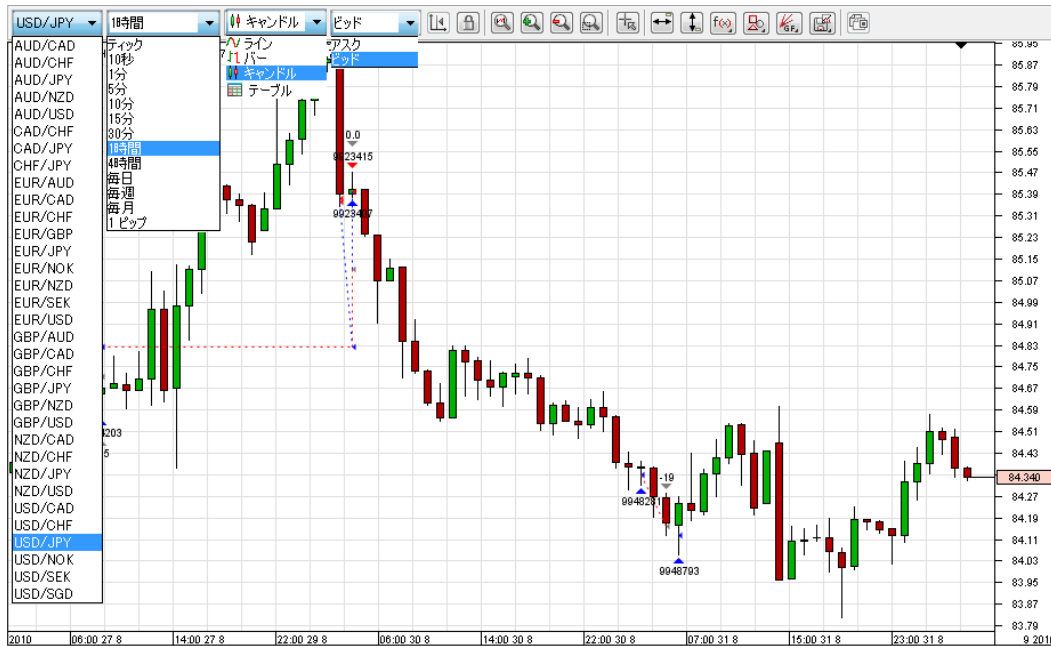

7.1. ティック・チャート

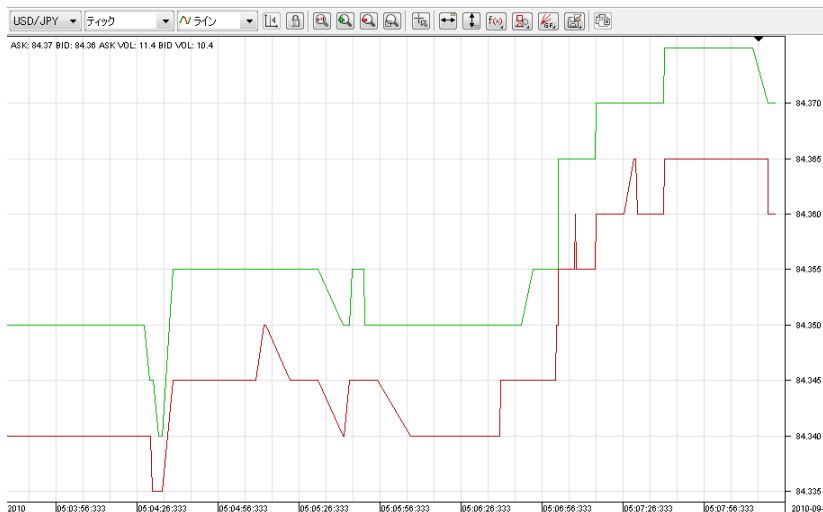

ティック・チャートでは、リアルタイムの値動きとスプレッドをビジュアルに確認できます。

日足チャートはデフォルトでは月曜午前9時までを日曜として処理する関係上一週間に6本表示されます。これを回避するには、ツールメニュー → オプション設定 → チャートの設定でサンデー・デイリー・キャンドル(日曜の日足)のフィルターを以下のようにしてください。

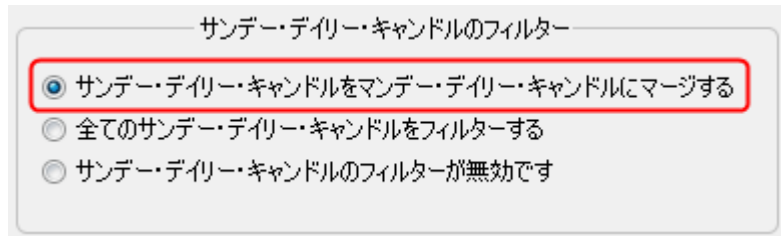

7.2. チャートの各機能

ティック・チャート以外にも様々な時間枠のチャートを表示できます。

10秒足、1分足、5分足、10分足、15分足、30分足

1時間足、4時間足、日足、週足、月足

下のチャートは、ドル円・日足・ローソク足(キャンドル)・ビッドの例です。

チャートにはテクニカル分析を表示することもできます。

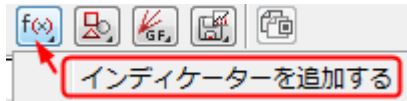

- Common
- Bill Williams
- Cycle Indicators
- Math Operators
- Math Transform
- Momentum Indicators
- Overlap Studies**
- Pattern Recognition
- Price Transform
- Statistic Functions
- Volatility Indicators
- Volume Indicators

BBANDS - Bollinger Bands
 BUTTERWORTH - Butterworth Filter
 CAMPIVOT - Camarilla Pivots
 DEMA - Double Exponential Moving Average
 EMA - Exponential Moving Average
 EMAENVELOPE - EMA Envelope
 FIBPIVOT - Fibonacci Pivot
 HT_TRENDLINE - Hilbert Transform - Instantaneous Trendline
ICHIMOKU - Ichimoku
 KAMA - Kaufman Adaptive Moving Average
 KELTNER - Keltner Channel
 MA - Moving average
 MAENVELOPE - MA Envelope
 MAMA - MESA Adaptive Moving Average

グループで
 アルファベット順
 プレビュー

クイック・フィルター

Tenkan

Kijun

Senkou

Tenkan Sen

Ki-jun Sen

Chinkou Span

Senkou A

Senkou B

Cloud

一目均衡表を表示したチャート例

チャート内に表示可能なテクニカル指標は多岐にわたります。
設定画面は英語表示となっておりますが、以下の分類でまとめられています。

Common(一般的な指標)

- .. 平均足、他

Bill Williams(ビル・ウィリアムズの指標)

- .. ビル・ウィリアムズが開発した指標

Cycle Indicators(サイクル指標)

- .. ヒルベルト変換によるサイクル系の指標

Math Operators(四則演算)

- .. 加減乗除等の四則演算機能

Math Transform(数学変換)

- .. 三角関数や対数等の数学関数

Momentum Indicators(モメンタム系指標)

- .. RSIをはじめサブチャートに表示するオシレータ系指標群

Overlap Studies(メインチャート上の指標)

- .. 移動平均線をはじめメインチャートに重ねる指標群

Pattern Recognition(パターン認識)

- .. チャートパターン、ローソク足パターンを自動認識

Price Transform(レートの加工)

- .. レートを加工するための関数

Statistic Functions(統計関数)

- .. 相関、回帰等の統計関数

Volatility Indicators(ボラティリティ指標)

- .. ATR 等、ボラティリティ系指標

Volume Indicators(出来高指標)

- ... 出来高をはじめ出来高系指標

トレンドラインや平行線を引くことや、水平線や垂直線を表示することも出来ますし、フィボナッチ・リトレースメント等も表示可能です。

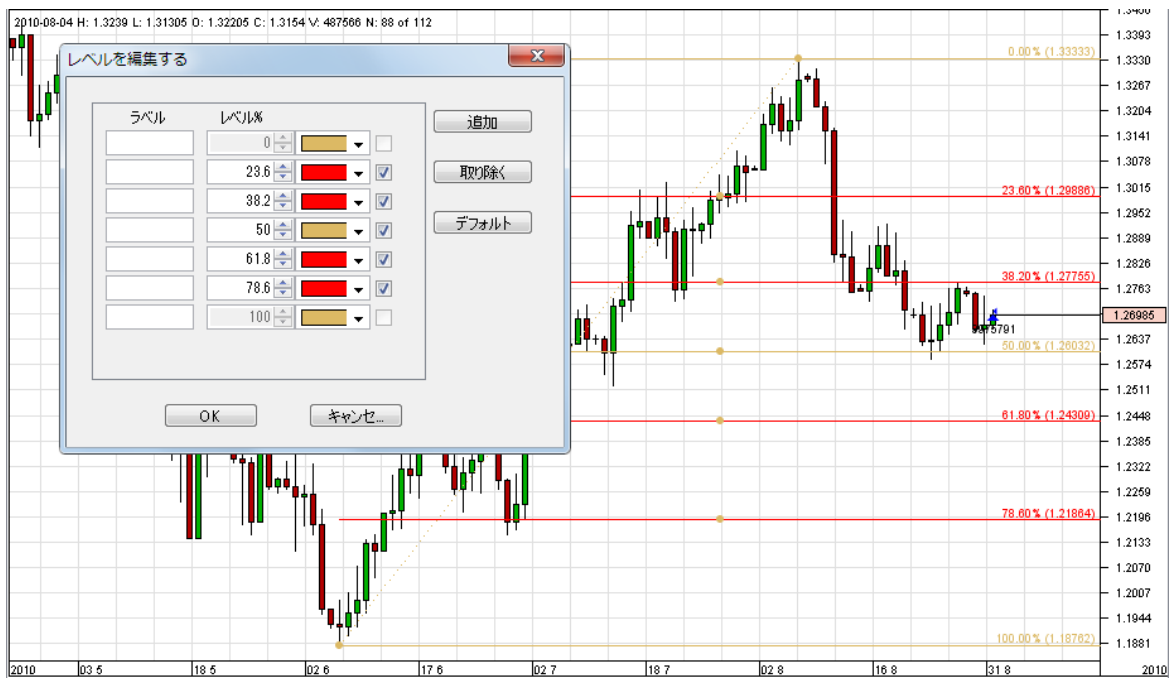
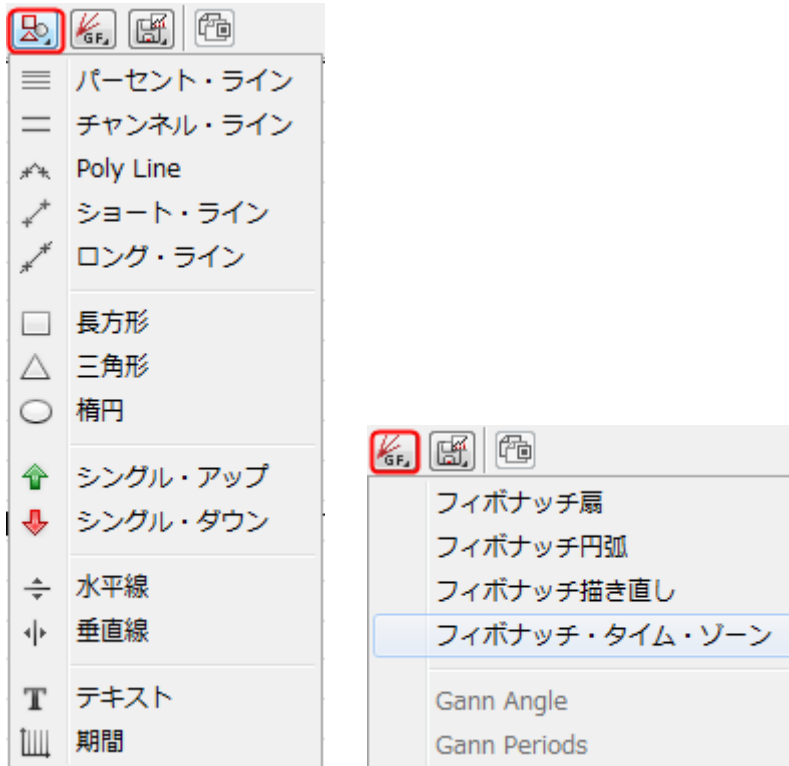

チャートには他にも多くの機能があります。

チャートを右クリックすると、そのクリックした水準にあわせて、ユーザーが出す可能性が高い注文種類が表示され、そこから注文を出すこともできます。

8. マーケット分析

8.1. マーケット・ニュース

ニュースのメニューからマーケットニュースを閲覧可能です。

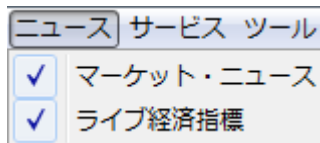

Published	Header
2010-09-01 05:48	DJ Indonesian Police Kill Five In Riot
2010-09-01 05:45	=DJ DATA SNAP: India July Exports Up 13.2% At \$16.2 Bln
2010-09-01 05:45	DJ PRECIOUS METALS: Gold Firm In Asia; \$1,265 In Sight
2010-09-01 05:45	DJ PRECIOUS METALS: Gold Firm In Asia; \$1,265 In Sight
2010-09-01 05:42	DJ Microsoft Launches Advertising Platform In China
2010-09-01 05:42	DJ Microsoft Launches Advertising Platform In China
2010-09-01 05:38	DJ Uganda Government Compensates July 11 Terror Attack Victims
2010-09-01 05:38	DJ Uganda Government Compensates July 11 Terror Attack Victims
2010-09-01 05:35	=DJ UPDATE: 10-Year JGB Tender Meets Weak Demand Due To Low Coupon
2010-09-01 05:35	=DJ UPDATE: 10-Year JGB Tender Meets Weak Demand Due To Low Coupon

マーケット・ニュースはAFXとダウ・ジョーンズの英語ニュースを表示でき、各種の検索機能も備わっています。ヘッドラインをダブルクリックすると内容を読むことができます。

News window showing a table of 10-year benchmark government yields for Germany and other nations. The table includes columns for Current Yield and Spread in Basis Points (Today, Prev Day, Week Ago, Month Ago, Year Ago).

	Current Yield	Spread in Basis Points				
		Today	Prev Day	Week Ago	Month Ago	Year Ago
Germany	2.110 %					
Australia	4.778 %	266.8	265.5	263.1	252.2	217.1
Austria	2.545 %	43.5	43.5	44.9	42.2	53.0
Belgium	2.819 %	70.9	71.0	73.8	63.8	47.6
Canada	2.777 %	66.7	66.7	68.7	43.4	10.6
Denmark	2.179 %	6.9	6.9	9.7	9.7	39.9
France	2.460 %	35.0	35.0	37.6	28.1	31.0
Greece	11.693 %	958.3	948.1	945.0	768.6	131.6
Ireland	5.781 %	367.1	365.6	352.2	239.7	164.3
Italy	3.790 %	168.0	166.1	162.1	127.4	84.2
Japan	1.017 %	-109.3	-113.2	-123.5	-161.7	-195.0
Netherlands	2.289 %	17.9	17.9	17.7	21.8	33.4
Portugal	5.574 %	346.4	337.2	332.1	259.5	70.0

8.1.1.ライブ経済指標

ニュースのメニューから経済指標カレンダーも閲覧可能です。経済指標には予測、前回、結果(今回)の数字も表示され、検索機能も備わっています。

Event date	国	イベント	期間	説明	予測	前回	結果
01-9 00:00	NL	Markit Economics - Netherlands Manufacturing PMI	Aug				
01-9 00:00	SK	Slovakia - Slovakia public holiday - Constitution Day					
01-9 00:00	AT	Austrian Public Employment Service - Unemployment f...	Aug				
01-9 00:00	SK	Slovakia financial markets closed - Constitution Day					
01-9 00:00	LU	Luxembourg public holiday - City Kermesse (Luxembou...					
01-9 06:00	DE	German Federal Statistical Office - Retail Trade	Jul	Retail Sales Monthly Retail Sales Yearly	+0.5%	-0.3% +3.1%	-0.3% +0.8%
01-9 07:00	IR	Markit Economics - Ireland Manufacturing PMI	Aug				
01-9 07:15	ES	Markit Economics - Spain Manufacturing PMI	Aug				
01-9 07:45	IT	Markit Economics - Italy Manufacturing PMI	Aug	PMI Manufacturing	53.5	54.4	

高値と安値

高値・安値を含めた四本値の情報は、チャートをテーブル表示とすることで確認できます。

時間	高値	安値	オープン	クローズ	ボリューム
07-09-2010 00:00:00.00	84.255	83.86	84.165	83.9	141677.72
06-09-2010 00:00:00.00	84.49	84.04	84.455	84.165	204464
05-09-2010 00:00:00.00	84.475	84.045	84.095	84.455	6452
03-09-2010 00:00:00.00	85.215	84.16	84.365	84.25	261124
02-09-2010 00:00:00.00	84.55	83.995	84.51	84.365	293689
01-09-2010 00:00:00.00	84.66	83.67	84.125	84.51	371192
31-08-2010 00:00:00.00	84.66	83.82	84.6	84.125	380905
30-08-2010 00:00:00.00	85.9	84.485	85.595	84.6	357803
29-08-2010 00:00:00.00	85.745	85.285	85.285	85.59	19388
27-08-2010 00:00:00.00	85.45	84.27	84.315	85.215	385540
26-08-2010 00:00:00.00	84.88	84.265	84.78	84.32	320035
25-08-2010 00:00:00.00	84.83	84.035	84.18	84.78	396571

